新夜報
中華民國二十三年十二月二十八日 星期五
第八百九十五號 今日一大張 售大洋二分
晨報晚刊
上海晨報社股份有限公司發行
地址 上海山東路○七號 二五
電話 九四四九一

日明正式宣佈廢止華約

造艦競爭終不能避免

該約施行迄今十三年爲限制造艦主要工具

日雖宣佈廢約但兩年內仍有効力

【哈瓦斯二十七日華盛頓電】日本駐美大使齋藤、頃半官式通知國務院、謂日本宣告廢止華府海約之通知、將於星期六日、正式送達美國政府云、

造艦競爭難免

【路透二十八日華盛頓電】日政府將於明日正式宣佈廢止華盛頓海軍條約、屆時駐美日大使齋藤將以日本廢約通告送交國務總理赫爾、日本反對五五三比率、認爲有損國家顏面、並要求平等與共同最大限度、及主張一律限制攻勢的戰具、如飛機母艦之類、倫敦海會因日本廢約、終無期休會、此約施行迄今、垂十三年、爲限制世界造艦之主要工具、今復如無新工具以代之、則造艦競賽以爭海上霸權、終爲不可免之事、此約效力雖經宣佈廢止、但仍有效兩年、日本廢約之舉、乃意中事、蓋日本在數月前即已有此決議矣、

張黃同遊西山

【本社二十八日北平專電】張二十八日晨偕黃郛遊西山、迄午未返、張一二日內離平赴定、

中政會臨時會討論例案多件

【本社二十八日南京專電】中政會以下週例會、適值新年例假、特於二十八日晨九時舉行臨時會議、出席汪兆銘、居正、葉楚傖、陳立夫、于右任、等二十餘人、由汪兆銘主席、關係討論例案多件、至十一時半散會、

唐生智明就訓練總監 元旦補行宣誓

【本社二十八日南京專電】訓練總監唐生智、自經國府任命後、即籌備一切、茲據軍參議院息、唐定二十九日晨九時先行到部視事、元旦日在國府行宣誓就職禮、

吉田茂又抵英

【哈瓦斯二十七日倫敦電】日本外務省爲應付一九三五年及一九三六年之國際危局計、曾於本年十月初、遣派前駐意大利大使吉田茂、週歷各國、將日本實情、傳達於日本駐外各使臣、其行程爲蘇俄、波蘭、德國、比國、法國、英國、然後由英渡美、本年十一月十六日吉田由巴黎飛抵倫敦、與松平大使有所商議、旋即他適、頃吉田氏又由大陸飛回、所乘飛機、本日下午在此間降落云、

日使明返滬 日情報處長元旦返國

【中央社】駐華日本公使有吉明氏、於二十六日晚偕同書記官橫川、情報處長蘆野等、由滬乘坐夜快車入京、晉謁我汪兼外長、今晨據本埠日總領事館情報處代表岩井稱、日使頃有電到滬、已定今晚十一時乘坐夜快車離京來滬、定明晨七時二十分抵滬、日使此次晉京謁見汪兼外長、係普通之酬酢、情報處長蘆野返滬後、即整理行裝、定元旦日由滬乘坐日輪長崎丸啓程返國、向日外務省有所報告、至於日使館參贊有野、日前請假返國、茲已假滿、定一月七日抵滬云、

今日大事

▲日廢約後造艦競爭終不可免
▲獎勵白銀進口不久可望實現
▲王寵惠元旦左右可返滬
▲集成藥房宣告停業

各埠藥房商店均有出售

獎勵運銀進口不久可望實現

滙豐由港運回白銀一千萬說不確

今晨洋拆飛漲較昨陡增兩角

【本報專訊】財長孔祥熙對一部份銀行界私人方面建議獎勵運銀進口一節表示可能後、今日記者曾往訪某銀行家、叩以實行之期、渠對此事之觀察、謂政府今既表示如有人願運銀進口、作正當營業上之投資、經過合法之登記手續、將來再行出口時、政府予以免徵銀稅及平衡稅變通辦法、預料不久即可見諸事實、

究商討之中、大概於最近即可謀得防弊辦法、則將宣佈實行、同時財部對獎勵白銀進口辦法實行後、尚須發表一正式聲明、蓋我國政府、不但對國內經濟狀況、時時關心、即對外商、亦同等看待、發表正式聲明、乃使外方明瞭我國態度也、

滙豐運銀不確

渠續談惟中國銀行界方面、對於運輸白銀、態度向極愼重、此以近二三月來、運出白銀大致均爲外商銀行者、可爲明證、據渠觀察、近日內外商銀行似無將白銀運回中國之意、外傳滙豐將由港運回二千萬元之說、今已證明不確、因將來白銀之運回、必須在市場有此需要時（外商方面感覺現銀不夠時）方能實現之、因稅率雖免、運費仍須斟折也、故政府爲徵銀稅及變通平衡稅之辦法實行、當視外商銀行白銀運上海之時而定云、

洋拆今晨飛漲

今晨金融市場之洋拆、已飛漲至六角、較之昨市陡增兩角、實開近年來未有之新記錄、（按廢兩改元之前、最高之一年爲七錢）銀根緊象於此已極、昨市銀根以外商耶誕節復業後之需要增加、更以年關已屆、傾軋之象環生、至今日突然猛漲之原因、據稱、因（一）公債定於今日辦理交割、同時市場停止一天、（二）受滬市存銀缺乏、中央中國交通三銀行即日起放款一千萬元之影響所致云、

當局採納建議

【新聞社云】連日白銀問題、傳說紛紜、財部對金融界所建議之救濟辦法、業已決定採納、惟原則上或將稍加修改、出口免徵出口稅或平衡稅一項、認爲尚須研究、因此項建議如果實行、即將來無異予奸商以更好機會、雜免魚目混珠、至免繳現銀進口稅、當然可以實行、故財部刻仍在研究

美國通貨膨脹

【路透二十七日華盛頓電】參議員湯姆士現準備一月十六日之會議、將聯合贊成通貨膨脹者、爲通貨膨脹計劃之後援、湯姆士現所樹立之目標、爲美元應再減值三角、渠以爲欲達到所欲有之金銀等價、非使美元脫離黃金不可、並謂此次會議之主旨、在協定提交國會以完成羅總統業已開始的工作之議案云、

日帝人問題將影響政局

【日聯社念八日東京電】齋藤內閣倒崩之主因所謂帝國人造絲公司事件、念七日完畢豫審、其內容明白後、俄然成爲政界之重大問題、即本案因有前鐵相三土忠造、前商相中島久萬吉、兩巨頭及其他政界財界大人物在其中、非常嚴重、且複雜、本案將於明年公判時必至重大波瀾、尤其在議會中、非但以人權蹂躪問題攻擊政府、作爲政治問題、彈糾小原法相等司法當局、本案擴大後或惹起小原法相以下檢察當局之責任問題亦未可知、然則政局全體將受重大影響、三土忠造對人謂、余被司法當局扣留時極力主張無罪、當局於余供白後、仍未能得任何物的證據、余決意與當局戰鬥、擁護司法權、

南次郎擬起用松岡 任滿鐵總裁職

【日聯二十八日東京電】南次郎就任駐「滿」大使後、即起用長岡隆一郎爲關東局總長、以期圓滿實行對「滿」政策、最近爲此目的決意更動滿鐵公司總裁、託政界某巨頭請松岡洋右出馬以任滿鐵總裁、然松岡以「現有許多事情待實行」爲理由、加以拒絕、

政院例會改期

【本社二十八日南京專電】行政院例會、二十八日綫未開、改三十一日舉行、

希特勒被刺謠 德方認爲可笑

【哈瓦斯二十七日柏林電】外國方面傳聞、領袖兼總理希特勒有被刺消息、負責方面頃聲明、謂此種謠傳殊屬可笑、蓋希特勒現並不在柏林、大約當在巴維耶云、

新年即屆 首都戒嚴 防宵小擾亂治安

【本社二十八日南京專電】首都警察廳以新年即屆、關於地方治安、頗爲重要、頃特令飭各警局以各通衢街道、加派巡邏警士、重行戒嚴、以免宵小之徒、擾亂治安、

三友實業社發行
夫婦之道
以之贈與婚嫁者可使受者見後終身受用無窮故此任何禮物爲珍貴凡夫婦間偶然不快者並可以作參考價目每冊三角特價一角五分外埠寄費不加倘在本埠祇須一撥
九〇一五〇
隨即飭司送上銓力向例不收可節時間可省車資可免在大風大雨大寒大雪大熱之中爲購貨而奔波

各種馳名土產
粽子大王 量素酥糖 芝蔴辣醬 罐裝羊肉 紙包羊肉
維他命糙米粉 龍游清香小椒 南潯醬鷄醬鴨 精製芥喱胡椒粉 杜園蝦子醬油
各種味及靜游冬筍不日上市如蒙賜顧無任歡迎
寧波路浙江路東首慎經里
茗園土產食品公司謹啓 電話九四二○一號

中委王寵惠元旦左右返滬

陳紹寬魏道明將同來

王將晉京謁晤汪院長

【華東社】中央監察委員王寵惠博士、日前離滬謁蔣委員長報告赴粵與西南當局接洽時局經過、並與前司法行政部長魏道明氏同行、茲據華東社記者向滬上王之左右探悉、王在浙晤蔣經過甚佳、原擬早日返滬、以蔣堅留、故迄今未行、現王已定於元旦前後偕魏道明聯袂返滬、是否即將入京尚未可知、又據探悉、海軍部長陳紹寬亦於日前謁蔣、屆時或將同時來滬云、

【新聲社云】頃據魏道明宅傳出消息、王寵惠氏原定於二十四日即偕魏道明氏啓程、返滬、嗣與蔣委員長晤談之下、極爲融洽、蔣對西南表示接近、極挽王多留數日、俾繼續熟商、故王直至今午尚未返滬、並悉行政院長汪精衛、前在滬與王氏會談後、初擬於日內再來滬會晤、聞現已作罷、由王將來轉京會晤云、

中東路買賣交涉無結果 將延明年再開

【日聯二十八日東京電】外務省東鄉歐亞局長與蘇俄代表柯資羅夫司基、二十七日下午三時在外務省開始關於中東路價實問題細項交涉、會談有七小時之久、至晚十時二十分始畢、是日所談題目爲保證付款問題、物品代價方法、支付退職金方法等、其中保證問題兩者意見略見接近、於是俄代表保留回答請訓本國政府後訓令、因此會見未能達到結論、交涉延至明年再開、

曾仲鳴晨到滬 謁顧孟餘請示

鐵道部政務次長曾仲鳴、於今晨七時一刻、乘夜特快車到滬、返寓稍息後、旋即外出、往謁顧孟餘部長、有所請示、促顧氏早日返京云、

滋補療咳
純淨多福 改良解毒 扶元全身 含蓄多福 補肺療喘 治痰特效
各埠藥房均售

海屬邪教首領捕獲

【本社二十七日徐州專電】海屬聖賢邪教首領路德、兩省通緝、未獲、現被沭陽四區捕獲、候令解省法落、

日陸戰隊將舉行閱兵

一月四日在虹口公園

日本駐華第三艦隊陸戰隊定明年一月四日在江灣路底虹口公園內舉行春季大閱兵、本埠日本海軍特別隊等、均將前往參加云、

天氣報告

【天文台云】我國氣壓低而上升、低壓自北向西進將越東海、山東四週天寒有雲、吹西北至東北風甚緊、揚子中下游天陰、寒、風向西北至北、東海天陰有雨、氣溫四時五十二度二、九時四十九度八云、

南京路集成藥房今晨宣告暫行停業

存貨積滯存戶紛紛提取現款

相抵不虧待股東會決宗辦法

本埠南京路集成藥房、因發生存戶提款、無法應付、於昨日經董事會決定、委託楊溁知律師宣告停業、茲分誌詳情於下、

存戶提現宣告停業

南京路集成藥房、係股份有限公司、創辦時股本爲六萬元、嗣後因營業發達、股份加至十萬元、已有二十餘年之歷史、總經理屠開徵、副經理潘瑞堂、藥劑師林忠培、營業部主任朱文豹、近因存戶向該公司提現、以致無法應付、宣告停業、該公司負債方面、計資本十萬元、長期存款十三萬元、短期存款廿萬元、莊款六萬元、貨款六萬元、資產方面計存貨三十五萬元、本外埠帳款十六萬元、店基生財五萬元、收支尚可相抵、奈貨物一時難變現款、以致無法週轉、

開股東會決宗辦法

該藥房設有分店一處、在老西門方斜路、製造廠在龍華路三九號、今日起一律暫行停止工作、本日總店大小職員皆照常到公司辦事、因今日停業、係昨日董事會定也、新聲社記者轉向該藥房委任之律師處探詢究竟、據談、該藥房資產負債、尚未虧蝕、現因現款缺乏、不能應付存戶、董事會責任綦重、故特宣告暫行停業、報告股東會、由股東會再行決定辦法、現股東方面、已定於二十四年一月十二日召集會議討論辦法、如屆時債權人方面能由諒緩提存款、則可照常營業、否則惟有依法清理云云、

代表律師通告停業

楊溁知律師代表集成公記藥房股份有限公司董事會啓事、茲據集成公記藥房股份有限公司董事會稱、據經理報告、本公司存貨堆積、無法銷售、本外埠賬款均由市面蕭條、銀根緊急、不能按時收取、各存戶紛紛提取存款、以致無法應付、本會爲維護一般債權人利益起見、報告經過情形、並討論善後辦法、在未召集股東會以前、先行將總分店停止營業、暫停收付、並召集債權人會議、應請貴律師代爲通告各等語、合行代爲通告如右、中華民國二十三年十二月二十八日、

粵向捲煙商續借五百萬 商方無力未成議

【本社二十八日香港專電】當局擬再向捲烟及烟賭商承商續借五百萬、另向花粟行商借二百萬、以餉捐及統稅擔保、惟商方以不景氣影響、無餘力再借、尚未成議、

國聯水利專家聶育夫來滬

迎候另一專家顧德 顧氏本月底可到滬

【中央社】國聯派華視察我國水利公路之專家寇辛、沃摩度、聶育夫等三人、自先後抵華後、寇沃兩氏業已趕赴西北視察、聶氏則於二十七日晚由京抵滬、迎候國聯派遣來華之另一專家顧德、顧氏已定三十一日乘坐英輪抵滬、聶氏爲其知友、故已來滬迎候、全國經濟委員會祕書長秦汾本定偕同聶氏一同來滬迎候、旋因該會事務紛繁、未及同行、已電派該會祕書郭德華代表全經會屆時到埠歡迎云、

陝省食鹽缺少 兩淮運鹽調劑

明年起運往百萬担 十二圩帆運亦解決

【新新社】兩淮鹽運使署、爲救濟陝南豫漢中道屬及陝省鳳翔等三十二縣民食起見、呈准財部將淮鹽運陝補救、但該項運銷、係借運性質、非每年得以按例運往、至運往數量約在一百萬擔左右、起運日期、現尚在接洽中、但預期明年元旦即可開始起運、啓運路程擬取道隴海路經過路線區域、然後分卸於潼關渭南長安等地批銷、藉以調劑民食、十二圩帆運問題亦經解決、辦法爲（一）自明年起每輪運一票、（合市秤五千零八十擔）均令搭配帆運一票、每年輪運遞加二成、帆運遞減二成、至民國二十九年份湘鄂西皖四岸帆運一律裁完、（二）如船戶自願改業者、由官廳酌給改業津貼、不能改業之船隻由公家收買、（三）在十二圩設大規模造紙廠救濟勞工、並介紹勞工往淮南淮北開墾築堤云、

平滬通車期滿在即

續辦合同尚未簽訂

中國旅社未得政府邀請續辦 合同未簽訂前仍由東方負責

辦理平滬通車事宜之東方旅行社、六個月之承辦合同、即將於本月三十一日、宣告期滿、關於續辦問題、雖經政府官方之非正式表示、將仍由中國旅行社與日觀光局合組之東方旅行社以私人名義續辦、至其續辦具體辦法及合同、迄今尚未商訂、申時社記者以該項合同有效期距今僅餘三日、是否可確定、因特於今晨訪詢中國旅行社襄理蔡秉九氏、據表示關於平滬通車繼續以私人名義續辦事宜、雖各方電傳、已有相當商決、但本社方面、迄最近尚未得政府方面之邀請、在政府未有正式通知前、本社固亦無從決定起、故屆時平滬通車事、須俟政府正式表示後、始可根據提交董事會商議可決定、至在本屆合同期滿後、而續辦問題尚未正式訂定以前之時期內通車事宜、自不能因之停頓、屆時當仍由東方旅行社繼續負責、俾不使間斷、俟續辦問題全部商決後、始可確定一切云、

意欽差由平過徐赴京覲林

【本社二十七日徐州專電】意欽差巴司柯艾二十七日午由平過徐赴京覲見林主席、

陳公博將來滬 主持兩大典禮

【日日社】實業部在龍華籌建之中央機器廠及漁市場、初步工程業已告竣、定一月一日舉行隆重奠基典禮、屆時實長陳公博、親自來滬主持一切、並參加酒精廠開幕禮、

欲求營業上的發展
請到國華廣告社來商量

孟河 著名肺胃專家馬滌生 危急病症見效愈速
醫寓西藏路寗波同鄉會對過福源里號房啓
先生五世祖傳家學淵源對於肺胃獨具擅長精通脈理究根治源愈病迅速家藏實驗良方無論諸醫束手藥石罔效病在旦夕只須服藥之後莫不化險爲夷專治咳嗽吐血咯血狂血下血鼻血氣急痰喘肺炎肺癰嘔吐色癆腥臭失音盜汗腎虧遺精色癆心悸失眠產後褥癆肝胃氣痛反胃噎膈得食即吐噯吐酸水鼓脹痞塊攻痛蟲鳴便閉腹大水臟氣臟寒臟血臟食臟小兒疳膨食積等危險重症莫不立可轉危爲安保愈斷根門診八角出診五元四角

塘棲 龍港橋 黃濟明老眼科 蒞滬應診
本醫世居塘棲三十有年七代祖傳經驗富豐遠近馳名今因滬上病家往來均感不便本醫存心濟世專來滬上應診以便病家凡患雲翳胬肉紅筋青盲瞳神反背暴盲火眼小風火赤眼久眼流淚危險目疾均能負責醫治祖遺秘製丹藥無痛手術永保不發一切
門診一元二角 出診六角
每瓶三角 雙料六角 發售祕製青空八寶眼藥
寓北京路胡慶餘堂東首餘慶里號

浦東 徐里橋 朱鹿仙 七世老眼科
朱鹿仙先生老眼科世界只要眼珠不壞均有家傳秘方經驗良藥迅速治愈眼睛新久目疾無論沙眼近視散光雲翳白瞳胬肉紅筋瞳神大小流淚時眼赤腫等症北寧波同鄉會對面福源里內上午一元下午四角本醫一生道家二郵票特製另裝小瓶孔雀散眼藥出售每瓶只收本洋一元外埠寄加病起見通用當日寄奉掛號郵遞

咳血氣喘 專科名醫 柴治安
先生擅長肺癆獨當經驗並有家傳秘方見效迅速不愈險爲夷專治新久咳嗽痰喘氣急咯血吐血潮熱盜汗肺癰肺癆保證失音
寓北京路石路西首餘慶里門診八角出診四角 限日負責治愈

上海經濟市場主要行市

二十三年十二月二十八日 星期五

銀元錢市

	早市	午市
洋拆	六角	六角
銀拆	[illegible]	[illegible]
貼現	[illegible]	[illegible]
拆兌	[illegible]	[illegible]
銅元	[illegible]	[illegible]
衣牌	[illegible]	[illegible]
角坏	[illegible]	[illegible]
貼水	[illegible]	[illegible]

標金（金業交易所）元

二月標金上午開盤	[illegible]
最大價	[illegible]
最小價	[illegible]
午市收盤	[illegible]
較昨日	[illegible]
一月份上午登賬	[illegible]
二月份上午登賬	[illegible]
二月標金下午開盤	[illegible]

外匯（海外銀市匯兌）

大條近期	[illegible]
大條遠期	[illegible]
美銀價	[illegible]
英美匯價	[illegible]
美英匯價	[illegible]
倫敦先令	[illegible]
孟買銀價	[illegible]
英匯	[illegible]

★中央掛牌

美匯	[illegible]
法郎	[illegible]
港匯	[illegible]
印匯	[illegible]
荷匯	[illegible]
星洲	[illegible]
德匯	[illegible]
呂宋	[illegible]
關金	[illegible]
標準標金	[illegible]
英匯	[illegible]
美匯	[illegible]
法匯	[illegible]

紗花

●標紗（華商紗布交易所）（二十支金雞）

	上午開盤	收盤	下午開盤
一月期	[illegible]	[illegible]	[illegible]
二月期	[illegible]	[illegible]	[illegible]
三月期	[illegible]	[illegible]	[illegible]
四月期	[illegible]	[illegible]	[illegible]
五月期	[illegible]	[illegible]	[illegible]

●標花（國產細絨）市斤計算

	上午開盤	收盤	下午開盤
一月期	[illegible]	[illegible]	[illegible]
二月期	[illegible]	[illegible]	[illegible]
三月期	[illegible]	[illegible]	[illegible]
四月期	[illegible]	[illegible]	[illegible]
五月期	[illegible]	[illegible]	[illegible]

雜糧（油餅交易所）

□洋麥

	芝加哥電	坎拿大
十二月份	[illegible]	[illegible]
五月份	[illegible]	[illegible]
七月份	[illegible]	[illegible]

●標準新小麥

	上午開盤	收盤	下
十二月期	[illegible]	[illegible]	[illegible]
一月期	[illegible]	[illegible]	[illegible]
二月期	[illegible]	[illegible]	[illegible]
三月期	[illegible]	[illegible]	[illegible]
四月期	[illegible]	[illegible]	[illegible]

●標準有邊豆餅

十二月期	[illegible]	[illegible]
一月期	[illegible]	[illegible]
二月期	[illegible]	[illegible]
四月期	[illegible]	[illegible]
五月期	[illegible]	[illegible]

●標準豆油

十二月期	[illegible]	[illegible]
一月期	[illegible]	[illegible]
二月期	[illegible]	[illegible]
三月期	[illegible]	[illegible]
四月期	[illegible]	[illegible]

●標準火車黃豆

一月期	[illegible]	[illegible]
二月期	[illegible]	[illegible]
三月期	[illegible]	[illegible]
四月期	[illegible]	[illegible]

都會的銷金窟
東方蒙的卡羅回憶錄（上）

錢一燕

紅的酒，紫的葡萄汁，白的汽水。
充滿了尼古丁的刺激，酒精的麻醉。
上流的紳士貴族的太太夫人小姐。
威士忌，白蘭地，以及黑的大煙。
整晚的碼兒在流動，金錢在飛舞。
高貴的魔宮也坑陷了一些小市民。

眼前是已經幻滅了的遠東方的蒙的卡羅，她的幻滅，終究是該歡頌的。

這裏曾坑了不知幾多有作爲的人們，但過去的事情我們也不必咀咒了，夢也似的幻境，在回憶的一刹那間，寫到紙上，留下一當兒痕跡，也許，還不能全當作筆墨的浪費！

包圍在高高的牆兒中間，緊閉在黑洞洞的鐵門裏面，巍峨的大廈，樓窗給絲的紗厚的絨掩沒，這裏，便是名動一時的東方的蒙的卡羅了。

三重鐵門以內的境界，和門外的闃寂是大不相同了，大廈旁邊的空場上，停滿了烏油似的光亮的汽車和包車，走進了一個異國情調的小門，踏着厭厭的襯着絨毯的扶梯，未完扶梯，人已到了樓上，衣帽，手杖，有侍歐來給你收拾去，你接過一塊小圓銅牌，那時抬起頭來，兩三個門裏，都有人進出，毫無成見地隨便走進那一個門。

立時使心潮沸騰的景象，呈入眼簾了。式樣新奇古雅的各種燈光，從幾十種顏色的燈影裏，交織成一種柔曼昏幽的光線，三四個房間都打通，僅不過用鵝黃色或妃色的帘幕來隔開，有兩個帘幕常常給圓絲帶套個結兒捲起，每個房間裏，一張寬長的特製的桌兒四週，圍滿了密層層的人，靠裏的一面是職員司事的人，其他三面都坐着客人，桌兒上面，有兩盞聚光偏照的強烈的白光的電燈，照清楚桌上分門別類下注的碼兒，碼兒的大小厚薄，和銀元一般樣子，上面印製的花紋，也不知有幾百種，每個客人用鈔票換了碼兒，每個人的碼兒的花紋顏色，沒有一個和旁的客人雷同的，這自然爲避免混亂和雜起見，計劃多精細！

這裏坐着和背後立着的，服裝富麗的買辦，花白鬍子的老紳士，態度悠閒的小政客，精神奕奕的退職軍閥，晚禮服筆挺的布爾喬亞，尋常便□的中產階級，以及挾着豔侶的哥兒們，徐娘半老的交際□□，裝束入時的姨太太，打着外國話的摩登姑娘，扭扭捏捏的千金小姐，血紅的口□染的眼水蛇腰兒的喚心狗兒……以及蕩了學生裝的青年男女，布袍馬褂的小商人，各級人物都有，這裏沒有了男和女的界限，大家嘻嘻嘻嘻盼望一次次幸運的降臨，愁眉苦臉，大都是些尋□之輩，經不起失敗，那些闊綽的大亨們，千金一擲，滿不在乎，桌兒上靜寂得祇偶兒一兩次笑聲，喧囂叫嚷在這裏是沒有的事。

碼兒其實是銀元鈔幣的替身，但桌兒上的每個人，都慷慨的下注沒有像用現金那麼吝惜，這一點心理學和人生哲學，蒙的卡羅的經營者是有相當的研究的。（未完）

西北風

吳淺

現象，實使我們痛心，我願拒捐的富人們祇要少在一個女人或少請一次客的用費，移作捐款，在災民們已是感惠不淺了；況且，像這樣的年頭兒，祇求自己生活安謐，而不顧到其他人的痛苦，總不是一件十分穩妥的事。

★

上海人最需要「新生活」來糾正畸型的生活；實在，上海人的生活太腐化了。

本市舉行急賑災區者捐，最近舉行股富捐，據該會發出消息，固有不少的慷慨解囊，踴躍輸將，但有一部份人却在該會請捐的來函上，回答是出外或不收而退回，這種

某次，見一位女友在一百貨店裏去買一枝書用的鉛筆，其代價爲一元六角五分，我不禁向她都細細的眉毛，呆望了許多。

★

市商會呈社會局請函商公安局協商收回取締爆竹成命，如果准照所請的話，則上海又可鬧熱一番，但我願本市市民能因此爆竹聲而有所覺悟，打破了一切迷夢，也是好事。

★

美國耶穌聖誕節，僅因交通肇禍而死者達百十五人，同時，火車互撞，出軌，等等慘劇，都在這號稱「幸福之夜」演出，記得去年此時，也曾發生慘劇，路透社電訊中有曰：「致使耶誕快樂節變爲數百家之悲悼日」句。

★

當此年殘之際，街頭上另有一番景像，叫賣「老法新曆本」及「藝術大展」的月份牌攤，營業最爲興盛。

★

易方朔因以非法方法剝奪他人之行動自由，處有期徒刑三年。致於其他部份，因被害人要養了他吃飯，而未受法律的裁制云。

拼死吃河豚

方法雖有，不吃爲妙。

天匡

前幾天，上海小飯館裏，因爲售河豚，斷送了十一位食客的性命。我寫這篇文字，原不是應時，無非告訴讀者一些常識，因爲吃河豚一事，沿江民衆是有時所不免的。

吃河豚首推江陰人，一到清明時節，江陰人都不會忘懷這大腹便便的河豚，過了清明節，肉裏便有螞蝗，不好吃了。（但是中毒的人倒絕少了。）我是無錫人，在江陰服務四年，吃過不少次的河豚，未曾見聞有一個中毒的人。有人說，河豚只配江陰吃，我大不謂然。又有：「不怕死，吃河豚。」一句俗語，而江陰人却說：「不怕洗，吃河豚」。倒極有至理，因爲河豚確含毒質，要牠無毒，除非不貪懶不怕洗，牠有剝開魚皮之後，頭和背的交接處，要用刀剖開，因爲在這肉裏藏着一塊是以致人死命的精脊血，非挖個乾淨不可，然後連皮帶肉，洗到不留一絲血跡。魚肚裏的肝，子，油等，也都可食，不過也要洗，並且要煮到爛，才可入口。煮時忌用銅器，屋面上的塵埃，也要十分留神，不好有一些沾染在鍋裏。（編者按：讀者還是不吃的好，到底還是危險的。）

「吃了河豚百無味。」還是吃過河豚的人都有這感想，然而怕中毒，吃過以後，不妨多喝橄欖湯，蘆根湯，也可以解除毒性，防患未然。如果，在吃過十分鐘，覺得頭暈舌麻，就是中了毒了，速喝橄欖蘆根湯。膽小的還是喝糞便。——據醫方說，童便最靈，大概吃河豚的人，是常常把「吃夜壺尿」這話互相打趣的，因爲以前幾人同吃河豚，一個人忽然中了羊癲風倒了，大家當是中毒，慌忙的把夜壺裏尿，大灌特灌，後來那中風的友醒了，大家才知道弄錯，可是尿已入肚，只得嘔吐不已。

新聞記者的日記

一個新聞記者像漁夫（一二）

深居作

（一二，二七）

前幾天大天忙得頭昏腦漲，這幾天來，却又天天閑坐無事了。

有人說我們新聞記者好比像挖煤的炭坑夫，也有人說我們是海中捕魚的人兒，這都形容得很對。

春汛一到，魚陣來時，我們當漁人的，恆貢會使漁網裝不下，但等魚陣一過海，要再去尋魚，却又會使你網網皆空了。

前幾天好像是春風，這幾天又好像是冬藏。

第一天假如發掘一條好新聞，第二天這魚蹤所在的地方，他報他通訊社的漁夫早已聚集在一起，跟你競爭捕捉了。

譬如說：近一星期來各報登載關於白銀問題的消息，眞可說是混亂之極！他們只憑自己膚淺不足的認識，去冒然改作「某銀行家談」「據銀行界消息，」結果弄得市場因而更加不安定起來，金融市場中的投機取巧者，就利用這個弱點，在外散播謠言，以圖操縱牟利。所以我認爲這幾天金融市場之鬧成軒然巨波，人心惶惑的原因，固然有其本身的主要原因在，而各報記載之太不慎重，造成助波推瀾的形勢——或通訊社的稿之太不負責——實在也應負促成現今嚴重局勢的責任的。

這種情形的產生，推其原因，全在於各通訊社不合理的競爭過甚所致——競爭固是好現象，但我們切不可忘去新聞記者唯一的職責，乃是報告「忠實」的新聞，而不在「閉門造車」「敷衍塞責」！

今天我與編輯者談起這個問題，他對於我的意見，表示「編輯猶人之手足，外勤乃是人身之耳目。」我覺得他的話很對。

昨夜收聽英文大美晚報，說是夜間六時半至七時汪精衛在南京中央廣播電台演說「和平與統一」，我關照練習生轉知那位無線電話收音速記員，那知他昨夜竟忘了，致今晨報上缺了這條消息——雖然今日各報都無，否則，豈成獨有的新聞。

上午我讀了一條大陸報登載着的路勤氏評論報記者鮑威爾遊歷日本四月的觀感的談話；傍午與大美晚報記者張志韓君在電話中閒談，他說起他昨夜回浦東家裏去後，曾繼坐在無線電收音機旁，把汪精衛的演說詞收錄下來的。結果雖然承張君的盛情，把他所聽到的全盤地告訴了我，而我心中總覺得悵然，因爲這條新聞已經遲登一天了——在理今天晨報上就可刊載出來的。

不過，在這裏，又給我一個很好的教訓，那便是說：我們做新聞記者的無論那個地方那個時候，都要具着「新聞耳」「新聞眼」與「新聞鼻」。」我們在廣告上可以發現新聞線索，在電車座客閑談中有時候也會告訴你含有新聞資料的東西，聽無線電話也可聽出大新聞來。

所以，我覺得要養成自己爲一個幹練的新聞記者，不但是在某項事實已經是表面化了時才去採訪記載，而且更應該在沒有新聞——易言之：即新聞尚在隱藏時期——之中，去找出新聞，發掘出新聞來！

洪幫的起源考

都會秘密社會調查（二）

李宏昇

彼尊者有異志，則朝廷滅亡，易如反掌。清帝許之，二人率兵數百，向寺進逼，顧九連山極幽深，而寺院又在邃密之地，不易尋覓。正搜索，有馬福儀者，願爲先導，馬於少林寺中，武藝居第七，然性好色，以引誘鄭君達之妻郭秀英及其妹鄭玉蘭，爲衆所不許，驅之出，馬銜之，屢思破壞之。陳乃居爲奇貨，允酬以官，且甘言誘之，因乘夜牽孩寺，埋火藥，四面堆積柴，以松香引燃之，突然煙焰蔽天，伽藍塔堂頓成灰燼，十八僧逃去，馬福儀急追擒之，忽濃霧漫天，追者迷所向，僧等乃得達河灣口，中途十三僧戰死，生者僅五人，（蔡德忠、方大洪、馬超興、胡德帝、李式開、）即幫中人所稱爲前五祖者。五僧匿森林中，伺其來，突出擊之，旦誠張死，兵士見主將被殺，怒而反追，幸有吳天成洪太歲姚必達李式地林永超五人，偷來救護，是卽會中所稱之後五祖，（或謂五虎）五僧仗高溪廟紅花亭，遠遁河山上，見中流浮來一物，審之，乃一大石香爐，取而藏中堂，因取樹楊爲帥，以代香燭，注水代酒，祭告天地，必復少林寺之仇，卽日揭旗，號召將士，宰牲祭旗，部衆成集，插血盟誓，旣來者爲兄，後來者爲弟，又擇甲寅七月二十五日，爲會員之誕日，稱曰洪家大會。僧等籌劃一切，以蘇洪光爲先鋒，吳洪姚李林與五僧爲中堅，次日進擊清軍，不意清軍極强，洪軍大敗。（未完）

李安昇先生鑒：每日晚六時後，必在館，卽來一談（鳳石）

學生國貨年特刊明年元日出版歡迎學生界投稿

兒童晨報即兒童的良伴

尺八歌譯謠（四首）

其一
借娘北山上，把槐望郎來。問女「何所望？」「兒望槐花開。」

其二
罵在嬌名下，痛在郎心頭；欲前爲分辨，火上權澆油。

其三
天地有交泰，晴虹復灑雨，諧俗君莫笑，婿嫁爲兒女！

其四
郎來花園裏，邂逅摘石榴。要榴憑君取；要

尺八集　卷五　一

康白情著　晨報社刊

花磕簡頭

題歲寒三友圖

誰謂寒冬費主持？梅妻俊綫最相宜；松操翳雪爲吾友；竹幹參天是我師。

有和

比來學得心通訣，靈感千聲只唸嬌！根觸舊歡新句麗，蕉窗風雨夜瀟瀟。（辛未夏溪水）

三匯道中戲占

（自公安派作，而無語不入文。輓近幽默文派，亦復如之。自文學革命運動作，而無語不入詩。然明際末葉，陸尤衰世。識者慨焉，此戲占一絕，非著者得意之作，而實興到神來之品也，惟以其

院址六馬路西底（電話九二七八〇）
中央大戲院
時間　三時半　九時　一刻　三次　座價　三角　四角　六角夜　一律一日
電通公司全部有聲對白歌唱片　非常館
桃李刧
應雲衛（導演）　陳波兒　袁牧之（主演）

院址北四川路海寧路　電話四〇八六四號
新中央大戲院
時間　三時　五時　七時　九時一刻　四次　價目　兩角　三角
聯華巨片公司
再會吧上海
阮玲玉　主演

院址八仙橋霞飛路　電話八一〇六二號
恩派亞大戲院
時間　三時　五時　七時　九時一刻　四次　座價　二角　三角
轟動世界一致推崇
狂風暴雨
有蘇俄唯一聲名片

西藏路寶興路角　電話北四二五〇號
世界大戲院
時間　三時　正七時　半九時　今天二次　座價　小洋二角　三角　四角
明星影片公司全國著名說部巨片
啼笑因緣　五集
張石川（導演）　胡蝶（主演）　下期接映六集

醬園弄　電話二五一九二號
明星大戲院
時間　二時　四時　七時　九時一刻　四次　價目　大洋二角　三角
聯華影業公司最新偉大出品　吳永剛導演
神女
阮玲玉　黎鏗（主演）

山西路寧波路北口　電話九四七六號
山西大戲院
今天日夜特請上海第一流話劇巨子
汪優遊先生編劇導演　劉一飛　徐月珍　趙笑佛　宋儂雍　林容曉　田青利　張藝利　范莉莉
漢奸
每場另加歌舞大會串精彩節目

西藏路南京路北　電話九三三三二
大上海大戲院
今天日夜開映　日（三時　五時半）夜（九時一刻）
英國小說宗師　却爾斯迭更斯氏　傳著　環球巨片
獄底餘生
Charles Dickens "Great Expectations"
小女輕愛知玫瑰刺　兒莫談須攻多！
大夫得氣聞石開　丈豈短不金可！

靜安寺路派克路口　電話三五五五三號
卡爾登影戲院
今天起開演　日（三時　五時半）夜（九時一刻）
珍妮蓋諾及劉亞理十再度合作
絕妙主僕戀愛哀感香艷偉構
閨秀小史
Janet Gaynor in "Servants Entrace"
好小姐甘居奴婢身份　後車夫竟得小姐青眼

北四川路江西路口　電話
上海大戲院
每日四夜場　三時　五時　七時　九時一刻　券價　四角　六角　一元
雷電華公司出品租界禁映
打破預言家秘密　闡明偵探學高深
十三個女性
看過本片後永遠不受邪說的蠱惑

白渡橋南　電話一〇〇七號
光陸大戲院
今天開映三場　日（三時　五時半）夜（九時一刻）
他呆望着自己妻子和別人講愛情！
伊麗莎蘭地　亞道夫孟郁　合演　愛情名片
戀愛與藝術
座價　樓下五角　樓上一元　日夜一律

靜安寺路跑馬廳畔　電話三二二二三號
大光明大戲院
祇有今天　日（二時半　五時半）夜（九時一刻）
狄克鮑惠爾及女明星約瑟芬赫金蓀合演傑作
音樂歌唱香艷浪漫趣情鉅片
紅運當頭
加映美麗五彩卡通片「蜜月旅館」

北京路口　電話九五五〇〇號
金城大戲院
★聲光與座位臻上乘　國產新片都來歸我★
今天開映　日（二時半）夜（五時半　九時一刻）
高占非　胡萍　王乃東　葉娟娟　聯合主演偉大傑作
飛花村
方沛霖佈景　鄭應時編導
藝華影業公司無上榮譽出品

虹口海寧路乍浦路西首　電話四一二三〇
融光大戲院
今天　三時　五時一刻　七時一刻　九時一刻　座價　三角　四角　九角　八角夜　一律一日
中國大偵探陳查禮空前鉅探案
英京冤獄
Charlie Chan in London
行刑時間刻刻逼近　案情綫索刻刻繁複

霞飛路邁而西愛路　電話七三七五七號
國泰大戲院
今天開映　日（三時　五時半）夜（九時一刻）
大藝術家喬治亞立斯非常傑作
本片詳紀法國革命文豪伏爾泰氏之生平事蹟
筆戰強權
George Arliss in "Voltaire"
我有筆如刀足以誅奸，鞭撻朝廷，爲民請命

愛多亞路　電話八四一二二
南京大戲院
祇有今天日夜開映　日（二時半　五時半）夜（九時一刻）
華雷斯皮萊　賈克柯柏
領銜合演史帝文遜氏世界名著
Metro-Goldwyu-Mayer's "Treasure Tsland"
金銀島

寧波路（南京路新新公司後面）　電話九四九九〇
新光大戲院
今天開映　時間　下午二時半　五時半　九時一刻　價目　五角　七角　夜一元　一律一日
鄭正秋老夫子一年一度的心血結晶
再生花
胡蝶　鄭小秋　宣景琳（主演）
不看如此佳片將來遺憾無窮
全國渴望的「姊妹花」續集

回力球
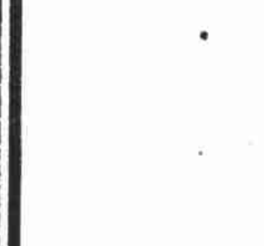
中央運動場
每晚八時起賽　星期日午后加演日場
霞飛路亞爾培路口

一、白羅地　二、杜樂仙　三、依思高　四、拉飛爾　五、卡禮加　六、蘇羅沙伯
一、后蘭拿　二、爾加　三、歐蘭加　四、古巴龍　五、加拉地　六、皮浪多

本場新年香檳明日起開始選手大賽

本場香檳　每張二元　三十一號　當衆開獎　頭獎獨得　一萬五千
代售處　中央運動場辦事處（天主堂街一號）　本場（亞爾培路）

萬花筒

滑稽小說 說書競賽會（十三）

卓呆

大家聽著，剛剛一笑，只見那小學生葛師萊，對著台下，把手一拱，說一聲：「獻醜！」就此下台了。大家見他已說完，便用一陣掌聲送他。

這兩個人所說的，一個是談飲酒，一個是談吸煙，倒也是一對；但這兩部小說，不知出在何處？也不知何人所著？好在現在連大家不知道，等一下完了，一定要由各人報告的。這是方才發起人張平翁先生聲明過了。

講到二人的藝術，也各有擅長，第一個倪秋風，他的好處，就在文雅，一些沒有俗氣，情節雖平鋪直敘，他說得很有起伏，那幾句詞，若在別人，一定要拿起絃子來，丁東丁東的唱了，他並不用絃子來唱，另外用自己創造的一種新奇調子，引吭高吟，倒也特別，無怪引得一班聽衆，都很佩服，就是台下一班內行的說書先生聽了，也覺得這倪秋風有創造能力，很能別出心裁，不比得一班職業的說書先生，墨守舊法，很少創作。而且他揀獨自一人的書來說，更顯得他有特殊手腕。

那第二個小學生葛師萊，與倪秋風不同，他，人生得小，口齒十分清楚，方才倪秋風，善於描寫個人的心理，葛師萊倒會描寫室內佈置和社會心理。不過葛師萊究竟是一個小孩子，他會知道燕子窠的情形，一定他的父兄，帶他去過，否則決不會如此精明。

幾位老聽客，此刻聽過了這倪葛二人，都很滿意，點頭點腦的在那裏讚嘆，談論的議論。

正在此時，第三人登場了，這自然是龍子雲了。

大家一看那上台的龍子雲時，不禁大驚，原來龍子雲不是男人，是一個女子，年約二十一二，身上穿一件妃色旗袍，面容生得美麗，並不像吃開口飯的女子，不知她是個何等人物？衆人見上來的是一個女子，都不等她開口，先掌聲雷動了。她把身子坐定後，也不對台下瞧，自己在那裏倒茶。

「這一定是小碼頭上的雌雄黨！」

「近來，聽說：說書的原產地蘇州，女子說書，非常流行，一時新出了許多女說書家，要和光裕社爭奪地位，她說不定也是蘇州來的？」

衆人議論紛紛起來了。

某國在江北玩傀儡

明春三月

△擬擁僞后朱貞子登殿

△大約是芳子一流人物

蘇北淮海沭泗諸縣，民風強悍，地方瘠苦，素爲盜匪出沒之藪，某國人士，近利用一般漢奸，組織所謂中國全軍五虎隊安危軍，圖謀不軌，事機不密，被地方政府暨省方預聞，嚴密防範，於本月十日，捕獲漢奸領袖數人，於日昨由沭陽縣政府派隊押解到省，茲將詳情分誌於後。

僞軍組織 某國人士爲欲實現其侵略之野心，時刻傾心積慮，從事破壞我國內安寧，鑒於蘇北貧瘠，近利用漢奸名張立棟，囑其至淮海活動，組織所謂中國全軍五虎隊安危軍，其區域徐淮海三屬，五虎隊第一隊駐沭陽，第二隊駐泗陽，第三隊駐漣水，第四隊駐東海，第五隊駐宿遷，委馬胖爲東海軍軍長，第一師師長黃益齊，第二師長實殿臣，第一師第二旅長邱鳳舞，張立棟担任安危軍軍長，張以中央通緝有案化名張生棟。

馬胖告密 當張立棟到沭陽之始，因無法分召部衆，以馬胖氏，前曾追隨總理，於北伐時亦曾率領部下，首佔徐海，故設法擬利其號召，一時無人接洽，請出其生徒名仲兆顯者與商，仲頭筋簡單，竟爲所惑，遂自告奮勇，勸乃師參加，馬氏探明大義，以事關國家安危，當處與委蛇，仲去後，逕告沭陽縣政府將上情密告縣長，縣長聞告後，遂與詳細討論，結果請其佯作參加，

計劃進攻 馬氏自任軍長後，其一切內容，均爲所悉，一切漢奸凡有接洽，均在一馮德里家，並定在明春三月依某國兵艦勸員，擁護一僞皇后名朱貞子登殿，八月間佔據徐海，先利用民衆，然後再奪取政府槍砲，

一齊落網 該僞軍原定於本月起發給委任狀，當經馬胖氏囑張立棟至沭陽城中一齊分發，一面密告縣長，布置軍警搜捕，至十二月十日，張果率同僞第二師長實殿臣，及程克明馮德里等，至城內接洽，一時軍警全體出動，張等知事不妙，旋遭捕獲，問訊之下，供認不諱，該縣遂於十四日派保安隊一排，由秘書王治押解來省，已送警備司令部訊辦云，

上海晴明

狂歡之早晨

有閑趣味

紹興酒的在上海（四）

茗狂

南人有女數歲，即大釀酒，既漉候冷陂池，水竭時寘酒罌，瘞封其上，瘞於陂中。至春瀦滿水，不復發矣。女將嫁，取供客，謂之「女酒」：味絕美。

這就是說的「女兒紅」，可見其事由來已久了。不過，據一位紹興朋友說：「這件事情確是有的；但說每嫁一個女兒，即用麴生出來時所釀之酒以供客，事實上却也不盡然。然而，不管牠是怎樣，「女兒紅」這個香豔的名稱，總留傳於酒國之中了。

三 紹興酒至上海而身價頓增

以上所說，都是紹興酒在紹興當地的情形；那麼，牠到了上海以後，又是怎樣的一個情形呢？哼！牠一運到了上海，簡直是交到了好運，有似身登龍門一般，竟是身價頓增的了！這中間也有一個緣故的，就是爲了運銷別埠的「路莊酒」，比不得在當地行銷的「本莊酒」，須有種種的費用加了上去；而「羊毛出在羊身上」，也非取償於一般酒客不可，這酒價也就因而增高起來了！據我最近調查所得：

每罈（大罈）酒在紹興，須納印花稅八角三分二；出運同到申火車費，每百罈二十六元，另加過塘川費六元，申地公賓及印照，歸同業承辦，每百罈需洋百元。統計到申川費及一切捐稅在內，每百罈需洋二百二十元。

照此說來：每一罈酒從紹興運到上海，要加上二元二角的費用的了。經了酒商加價的結果，這上海的酒價，便有如下所述：

（一）本色酒 據是沒有上色的，故名之曰「本色」。每斤價洋一角九分二。

（二）京莊酒 與本色質地相同，祇是已上了色的；爲了以前曾裝至京師進貢，故美其名曰「京莊」每斤價洋一角九分二。

（三）花雕酒 牠的所以得名，大概是爲了酒罈上有花刻著的緣故，無非表明牠是非常名貴而已。在小一些的酒店中，還要巧立名目，有什麼大花雕，（又名太雕）小花雕之分。大酒店中却沒有這種事情，統名之曰「花雕。」每斤價洋二角四分。

（四）善釀酒 這是用二種上等陳酒拼合而成的；故名曰「善釀。」其味略帶甜。差不多各大酒店中都有這一種酒，而名稱各異。每斤價洋三角二分。

（五）菊葉青 顧名思義，我們就可以知道牠是怎樣的一種酒了。價特昂，每斤售洋四角八分。

此外，開明書店的東翁章君，曾在前年從紹興運來了二種名酒，一曰「竹葉青」，（普通的竹葉青，在酒店中也有發售，其價並不昂。）一曰「狀元紅。」（是狀元紅抑女兒紅，已記憶不清。）每二斤售洋一元。如以熟人往，每元可得三斤，酒味的確醇美。但，這是在普通的一般酒店中所吃不到的。

圍棋欄

禁轉載

幽風

棋戰第七局（四）

劉棣懷

張恒甫 先

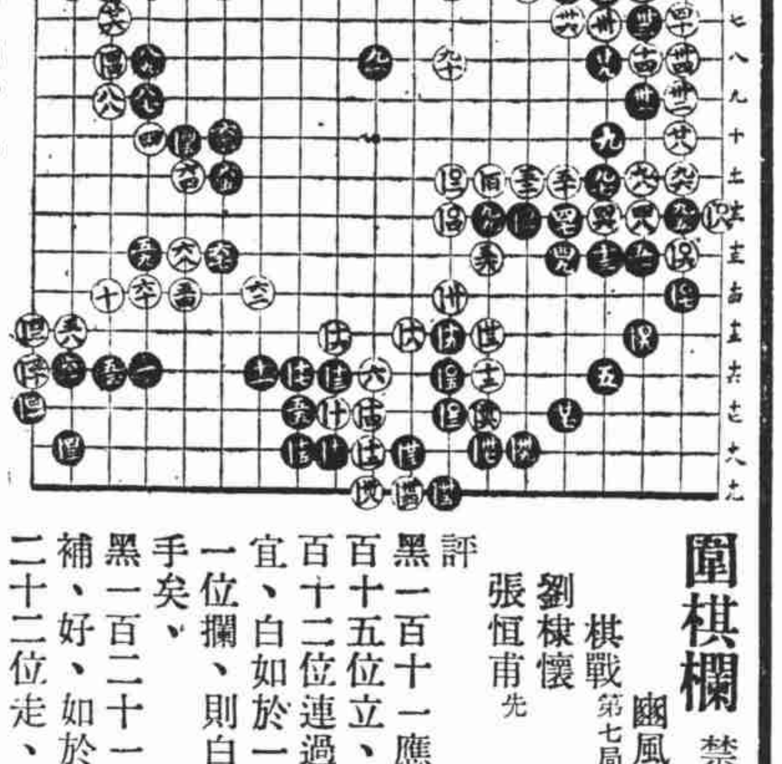

評 黑一百十一應於一百十五位立、有一百十二位連過之便宜、白如於一百十一位攔、則白成後手矣、黑一百二十一爭先補、好、如於一百二十二位走、則白於（3三）走可刦活也、白一百三十二粘、早、

白一百三十二粘同一百二十五、

望遠鏡

世界上最大的龜

在太平洋熱帶及印度等地，有一種象龜，是世界上最大的龜；總類很多，其中已有六種在南美洲拉泊斯草島發現，捕到的象龜，有三百多磅重，三四英尺長，二十英寸高，要六七個人才能抬起，倘使有兩個大人站在牠的背上，牠仍能行走，最有趣的是牠的生殖方法，當雌的和雄的交尾時，雌的必向其雄的四周旋轉幾周，才開始工作，這種滑稽的動作，不知是什麼道理。

江蘇省試辦狗警察

妙在不受賄賂

（顧開泰）

鴉片之害，人皆知之，自蔣委員長頒佈六年禁絕計劃以來，各省縣莫不嚴厲施行，切實執行，如舉辦煙民登記，領取吸食執照，限制每人吸量，辦理戒煙所，勒令強迫戒絕等等，早已成績昭著，對私販私售者，亦經明文規定，處以極刑或罰金，但仍有奸宵之徒，懸不畏法，在外私吸私售，甚至有製造紅丸嗎啡等烈性毒品者，赴各處兜售，貽害國家莫此爲甚，故各省政府，咸特派密查員赴各地偵查，一經查出定不寬貸，但此項毒販隱匿至爲秘密，加以種種關係，密查員雖奔走終日，尚不能破其一二，江蘇省政府有鑒於此，爰於省政府會議議決，試辦警犬偵查，良以犬類具特殊之感覺力，且行動便捷，不受賄賂，執法不苟，尤爲可取，此項警犬，將委託軍事機關加以特殊訓練，對於此類工作，能勝任愉快，大概數月後，即可分派各地，正式工作，對禁煙前途，當有莫大之幫助焉，

姨太太殉節

△夫死絕食一星期

蚌埠訊，懷遠人雷保生者，寄居蚌埠太平街，經商多年，頗有積蓄，家中有妻妾各一，嫡生子名廣鈞，年已弱冠，妾吳氏，正陽關人，年已三十，與雷感情頗篤，惟嫁雷多年，並無所出，不幸本月初，雷因病身故，吳氏以遽喪所天，痛不欲生，於雷死後之第三日，即暗吞鴉片，以圖身殉，嗣經家人發覺，亟送至文芳醫院救治，幸服煙不久，毒未深入，經醫院灌救，即脫危險，乃逕回本寓，奈吳傷感萬分，自覺乏生趣，乃決意絕食自殺，以期追隨所天於地下，雖經家人及親友婉勸，仍粒水不嘗，瞑目待死，茲悉吳已絕食七日，氣息僅屬奄奄待斃，雷妻及其子廣鈞，恐發生意外，已向公安局具呈備案，並通知吳氏之母家，值此禮教淪亡之際，而有寡妾殉節之舉，亦云罕矣，

筆管

扶乩的朋友，在這時候，不來一下史良才先生降乩，太不會投機了。

○世界上最多的是人，因爲人太多，所以要關打仗，本來用不着什麼機器人，把人來假扮一個機器人，便有欺詐罪 那末戲臺上把人扮獅虎，爲什麼沒有罪？

○赴日本的華人，被日本驅逐回國，這是應該的。因爲現在留在日本的華僑，尚且計劃要把他們完全驅逐完例。

○美國嚴寒，上海獨煖，嚴寒當然有損害，冬天太煖，損害也不小。

○銀行小借款，先扣利錢，大有印子錢氣味。

上海古蹟談（七十四）

海上漱石生

學校（續）

南市竹新弄城東女學，清光緒二十九年，邑人楊士照，就住宅開辦，分高小及初等二部，三十三年，添設簡易師範科，次年，停辦師範，改設藝術補習科，西門外方斜路民立女子中學，光緒三十二年，女士蘇本嵒等，集資開辦，光復後就學西公地，建設校舍，蓬萊路西成女子國民學校，民國六年開辦，金家牌樓勤業女子師範學校，民國二年開辦，文廟路青有上求女子中學，光緒三十二年開辦，學宮路上海女中附屬補習國民學校，民國五年開辦，老學前貞元女學，光緒三十一年開辦，九畝地萬竹女子國民學校，民國元年開辦，西姚家弄思敬女子高小國民學校，民國五年在朱氏祠屋內開辦，虹橋南張家弄贊化女學，光緒三十四年開辦，西門外方斜路中國女子體操學校，光緒三十三年開辦，租界北浙江路信昌里湖州旅滬女子高小國民學校，光緒三十四年開辦，白克路競雄女校，民國二年開辦，派克路愛性女學，宣統元年開辦，昔在舊縣署南之朗德女子中學，民國十三年邑人汪明甫君開辦，此外如麥根路之培德，派克路之坤範，霞飛路之民生等，不可殫述，而女校之分設幼稚舍者，務本有之，光緒三十年添立，城東亦有之，光緒三十二年附設，其餘專設之幼稚舍，在西門外慶安里者，由邑紳吳馨，於光緒二十九年開辦，方斜路生生里城西幼稚園，民國元年開辦，虹口青雲里培德幼稚園，民國七年開辦，皆開風氣之先者也，

銀本位

天一近聞錄

白芸

▲聲片「模範青年」現正忙剪接，不日當可送京審查。

▲「百花洲」於日昨起在黃金大戲院公映，生意極盛。

▲陳玉梅日前赴百代灌「賣餅花」是曲係任光安娥所作。

▲「模範青年」完成後，高梨痕正在籌備其第二部新作。

▲「紈珠」（即「空谷蘭」）有本月三十日起在卡爾登大戲院開映之說，若無特別變動，當即屬實。

▲「紈珠」中范雪朋唱「望兒歸」，曲亦任安所作，聞已於日前由百代灌入唱片中。

▲南海美人胡蝶影連日在廣東大戲院登台，頗覺疲勞。

▲薛金鸝與鄭曼珠女士定本月三十日在新世界飯店舉行婚禮。

新片「美人恩」爲陸麗霞之傑作者等當靜待公映。

▲高天樓以公餘之暇，將平日所撰之小說擇其精者刊印成冊，名爲「棉馬甲」由紅薇社出版。

▲電通明年出品

電通因爲第一次作品「桃李刦」的成功，外界對於它以後的出品是很注意的。電通在這情形下，加倍的努力是當然的：除了許幸之導演王人美袁牧之主演的「風雲兒女」快將開拍外，二十四年度他們是計劃著分組進行工作，打算在這一年有六部影片製作出來。

阿毛信箱

（問）我有一個同學而又是同鄉，她時常和我接近，近來更向我表示溫柔，似乎是已愛上了我；但我根本就不愛她，大爲我已經有了愛人，這怎麼辦呢，請廣見多識的博士爲我解答。（阿拉西）

（答）你若不是男妓，定有拒絕她的權利。

（問）穿套褲的人，爲什麼近來沒有了？（無鬚老叟）

（答）套褲依然存在，不過穿的地方換了。馬路上的巡捕，都把牠穿到臂上去了。

（問）假使我在那裏看報紙，雖然眼看着報，心在那裏想別樣的事情，這是最可強的，使我沒有記憶力了，這難道我有兩個心麼？不然，我一面在看報，怎麼會想別的事呢。（薛亞新）

（答）這因爲報紙不能喚起你的注意，使你的注意力移到別處去了。假使報紙上有吸引你的新聞，（例如你在報上通姦案內，發見與你夫人姓名相同的女子時。）你一定心裏不會再想別的事情了。

（問）黃金！在世界上，可稱牠最貴重的東西，請問毛博士：有何妙法，改變牠爲廢物？（王友良）

（答）黃金本來是廢物，你試拋在地上給狗吃，牠一定不肯吃。狗也不要吃的東西，還不是廢物麼？

（問）上海只有女子做娼妓給男子去嫖，沒有男子做娼妓給女子去嫖，女子獨享這利益，男子不但不知設法抵制，任金錢源源流出，還被一般女先生們，說：男子不道德，去踩躪她們，此中道理，要你解答出來！（羅三）

（答）十年前，東鄰日本國，有人發起，打算辦一男妓院，專供婦女們去嫖；可是官廳沒有批准。中國到底沒有日本文明，我們男子，旣夠不上開男妓院，又無法消滅女妓院，除了挨罵，竟無法可想。

●實驗●常識● 花柳病簡論 〇八一

彭所涵克路柳福里 屠企華醫師著

讀者▶本文由屠氏慶使社保留版權。現日在此報刊載，如有醫藥上一切懸疑問題，並能注意◀請屠醫師義務答覆。

花柳病簡論初版早已發行……每冊實售一元

鉍製劑的種種

注射鉍劑、須隨時注意病人之耐受量、呼氣臭、齒齦發現藍綫、其情形宛如鉛中毒相仿、企藥按、此反應有人在數次注射後即現、或竟注射總量二克時方顯、不問如何、醫者檢視有此狀態、手術即須停止。有反應初起而仍繼續注射、則有口炎、口異樣、粘膜發生流涎稀少藍線、或竟絕無也）。咽喉發生類白喉病之症象（與水銀中毒之反應……甚易。

鉍劑治梅價值 鉍劑及治病人具特殊抗砒性、在晚期的臨床上功效卓著、尤其對隱性梅毒、及病人抗砒性者、收效更良。（抗性即注射後無效或反病劑）。

△水銀劑的價值

治梅用水銀劑、歷史最悠久、從來對其所具之特效、可稱始終不衰、即在今日、六〇六盛行一時、然水銀劑仍繼續其已佔有之地位、尤其在經驗醫家、從無排議、水銀劑之價值、已許多人用之、不合用於某種病人之方式……約略可分爲……

贈 內附新生活須知 最新出版 蔣中正著 新生活運動綱要 丹送萬冊◆歡迎附印

附郵票五分寄上海……路口新出版之新生活運動綱要一冊

司徒博主持 平民牙醫院

本院專爲適應平民生活同胞們而設、建築壯麗、設置完備、均用電療器械、而定價則平民化

門診 二角

拔牙 免費

注射 一元

補牙 三元

醫牙 二元

磁牙 三元

金牙五元起

院址霞飛路馬浪路口 電話八三〇七七

贈 精緻案頭日歷

美觀悅目代價高昂廣告宣傳效已無多數報附郵二角二分寄上海梅白格路太平弄二二一號內第三號信箱當班即可寄贈 美美廣告社代發

贈送 性病指迷 淋病眞相

謝筠壽醫師編 每本二角 正本六角 每本四角

診所在愛文義路派克路平和里十九號

以上兩編爲在日本東京帝國大學醫科皮膚花柳專科研究之謝筠壽醫師、積十餘年之經驗所編、上編說明梅毒淋病下疳、軟性下疳、陰部疱疹、早洩、婦女赤白帶、不孕等一切性病之症候治療及預防法、下編專論淋病之症害、計十萬言、最詳盡、爲淋病患者均有一讀之必要

謝醫師診治花柳皮膚科及內外科 電話三五二四四

發售處 謝醫師診所△四馬路作者書社△大東書局

最後千冊 奉贈 送完截止

奉贈憲法草案概評

公著「憲法草案概評」一冊、內容精闢……爲民衆應備之良好讀本、凡剪此廣告附郵票五分寄至上海山海關路仁濟里四十五號機杼出版社即原書寄奉 空函無效

書中有栩栩欲活的仕女照片十餘幅

書中有熱情豐富的小說文稿數十篇

書中有指導作文的讀法作法敲門磚

書中有諷刺滑稽的小品文字數十篇

湖上之花 一千冊

凡剪此廣告附郵票一角逕寄上海山海關路仁濟里四十五號機杼出版社收即寄奉一冊每人限索一冊空函無效

▲汽車▼

雲飛汽車公司 大西路七六號 電話三〇一八九號

祥生汽車公司 北京路八〇〇號 電話四〇〇〇〇號

飛利汽車公司 小沙渡路三八三號 電話三三〇〇四號

好友汽車公司 廣西路一一二至十四號 電話九〇二九一一 九四〇二四〇

上海搬場公司 愛多亞路大世界西 電話九一一七〇號

林記汽車公司 浙江路一四一號 電話九三九三三號

◆法租界◆

南方汽車公司 愛多亞路 電話八〇〇〇八 二三二二三號

中華汽車公司 馬浪路二四〇至四號 電話八五二六六一七號

萬國汽車公司 聖母院路四七號 電話七三七七〇 七二六〇三號

大華汽車公司 西摩路一二三號 電話三〇七一二號

大陸汽車公司 辣斐德路一九四號 電話七二七六一號

愛多汽車公司 愛多亞路 電話八一六六八號

四川汽車公司 霞飛路五三六號 電話八三三七一號

中南汽車公司 福煦路七九至八號 電話八五八〇八號

雲飛汽車公司 霞飛路七四〇號 電話七二四四六號

達西汽車公司 金神父路二三八號 電話七三〇八八號

同興汽車公司 老永安街三四號 電話八一〇七五號

紐約汽車公司 路二九號 電話七二九四四號

南京汽車公司 路一五七號 電話三五九五九號

華北汽車公司 南陽路一〇八號 電話四二二二二號

大德汽車公司 路二七七至九號 電話八二四二四號

▼南市▲

東城汽車公司 大東門中華路 電話二三六一〇號

順記汽車公司 大東門中華路 電話二二四八〇號

萬花筒

滑稽小說 說書競賽會（十三）

呆卓

大家聽著，剛剛一笑，只見那小學生葛師蘇，對著台下，把手一拱，說一聲：

「獻醜！」

就此下台了。大家見他已說完，便用一陣掌聲送他。

這兩個人所說的，一個是戒飲酒，一個是戒吸煙，倒也是一對；但這兩部小說，不知出在何處？也不知何人所著？好在現在雖大家不知道，等一下完了，一定要由各人報告的。這是方才發起人張平翁先生聲明過了。

講到二人的藝術，也各有擅長，第一個倪秋風，他的好處，就在文雅，一些沒有俗氣，情節雖平鋪直敘，但說得很有起伏，那幾句詞，若在別人，一定要拏起絃子來，丁東丁東的唱了，他並不用絃子來唱，另外用自已創造的一種新奇調子，引吭高吟，卻也特別，無怪引得一班聽衆，都很佩服，就是台下一班內行的說書先生聽了，也覺得這倪秋風有創造能力，很能別出心裁，不比得一班職業的說書先生，墨守舊法，很少創作。而且他揀獨自一人的書來說，更顯得他有特殊手腕。

那第二個小學生葛師蘇，與倪秋風不同，他，人生得小，口齒十分清楚，方才倪秋風，善於描寫個人的心理，葛師蘇倒會描寫室內佈置和社會心理。

不過葛師蘇究竟是一個小孩子，他會知道燕子窠的情形，一定他的父兄，帶他去過，否則決不會如此精明。

幾位老聽客，此刻聽過了這倪葛二人，都很滿意，點頭點腦的在那裏嘖嘖的讚嘆，談論的談論。

正在此時，第三人登場了，這自然是龍子雲了。

大家一看那上台的龍子雲時，不禁大驚，原來龍子雲不是男人，是一個女子，年約二十一二，身上穿一件妃色旗袍，面容生得美麗，並不像吃開口飯的女子，不知她是個何等人物？衆人見上來的是一個女子，都不等她開口，先掌聲雷動了。她把身子坐定後，也不對台下鞠躬，自已在那裏倒茶。

「這一定是小碼頭上的雌辮黨！」

「近來，聽說：說書的原產地蘇州，女子說書，非常流行，一時新出了許多女說書家，要和光裕社爭奪地位，她說不定也是蘇州來的？」

衆人議論紛紛起來了。

明春三月 某國在江北玩傀儡

△擬擁僞后朱貞子登殿

△大約是芳子一流人物

蘇北淮海沭泗諸縣、民風強悍、地方瘠苦、素爲盜匪出沒之藪、某國人士、近利用一般漢奸、組織所謂中國全軍五虎隊安危軍、圖謀不軌、事機不密、被地方政府暨省方預悉、嚴密防範、於本月十日、捕獲漢奸領袖數人、於日昨由沭陽縣政府派隊押解到省、茲將詳情分誌於後、

僞軍組織 某國人士蓄欲實現其侵略之野心、時刻傾心積慮、從事破壞我國內安寧、鑒於蘇北貧瘠、近利用漢奸名張立棟、囑其至淮海活動、組織所謂中國全軍五虎隊安危軍、其區域徐淮海三屬、五虎隊第一隊駐沭陽、第二隊駐泗陽、第三隊駐漣水、第四隊駐東海、第五隊駐宿遷、委馬群爲東海軍軍長、第一師師長黃益齊、第二師長寶殿臣、第一師第二旅長邱鳳舞、張立棟担任安危軍軍長、張以中央通緝有案化名張生棟、

馬群告密 當張立棟到沭陽之始、因無法分召部衆、乃以馬群氏、前曾追隨總理、於北伐時亦曾率領部下、首佔徐海、故設法擬利其號召、一時無人接洽、遂出其生徒名仲兆麟者與商、仲頭腦簡單、竟爲所惑、遂自告奮勇、勸乃師參加、馬氏深明大義、以事關國家安危、當虛與委蛇、仲去後、密告沭陽縣政府轉上情密告縣長、縣長聞告後、遂與詳細討論、結果請其佯作參加、

計劃進攻 馬氏自任軍長後、其一切內容、均爲所悉、一切漢奸凡有接洽、均在一馮德里家、並定在明春三月依某國兵艦動員、擁護一僞皇后名朱貞子登殿、八月間佔據徐海、先利用民槍、然後再奪取政府槍砲、

一齊落網 該僞軍原定於本月起發給委任狀、當經馬群氏囑張立棟至沭陽城中一齊分發、一面密告縣長、布置軍警、搜捕、至十二月十日、張果率同僞第二師長寶殿臣、及程定明馮德里等、至城內接洽、一時軍警全體出動、張等知事不妙、旋遭捕獲、問訊之下、供認不諱、該縣遂於十四日派保安隊一排、由祕書王治押解來省、已送警備司令部訊辦云、

上海情調

狂歡之早晨

有閒趣味

紹興酒的在上海（四）

茗狂

南人有女數歲、即大釀酒、既漉候冷陂池、水竭時寘酒罌、觸封其上、瘞於陂中、至春潴滿水、不復發矣。女將嫁、取供客、謂之『女酒』、味絕美。

這就是說的「女兒紅」、可見其事由來已久了。不過、據一位紹興朋友說：這件事情確是有的；但說每嫁一個女兒、即用窖生出來時所釀之酒以供客、事實上卻也不盡然。然而、不管牠是怎樣、「女兒紅」這個香豔的名稱、總留傳於酒國之中了。

三 紹興酒至上海而身價頓增

以上所說、都是紹興酒在紹興當地的情形；那麼、牠到了上海以後、又是怎樣的一個情形呢？哼！牠一運到了上海、簡直是交到了好運、有似身登龍門一般、竟是身價頓增的了！這中間也有一個緣故的、就是爲了運銷別埠的「路莊酒」、比不得在當地行銷的「本莊酒」、須有種種的費用加了上去；而「羊毛出在羊身上」、牠非取償於一般酒客不可、這酒價也就因而增高起來了！據我最近調查所得：

每罎（大罎）酒在紹興、須納印花稅八角三分二；出運同到申火車費、每百罎二十六元、另加過塘川資六元、申地公賣及印照、歸同業承辦、每百罎需洋百元。統計到申川資及一切捐稅在內、每百罎需洋二百二十元。

照此說來：每一罎酒從紹興運到上海、要加上二元二角的費用的了。經了酒商加價的結果、這上海的酒價、便有如下所述：

（一）本色酒 這是沒有上色的、故名之曰「本色」。每斤價洋一角九分二。

（二）京莊酒 與本色質地相同、祇是已上了色的；爲了以前曾裝至京師進過貢、故美其名曰「京莊」每斤價洋一角九分二。

（三）花雕酒 牠的所以得名、大概是爲了酒罎上有花雕著的緣故、無非表明牠是非常名貴而已。在小一些的酒店中、還要巧立名目、有什麼大花雕、（又名太雕）小花雕之分。大酒店中卻沒有這種事情、統名之曰「花雕。」每斤價洋二角四分。

（四）善釀酒 這是用二種上等陳酒拼合而成的、故名曰「善釀。」其味略帶甜。差不多各大酒店中都有這一種酒、而名稱各異。每斤價洋三角二分。

（五）菊葉青 顧名思義、我們就可以知道牠是怎樣的一種酒了。價特昂、每斤售洋四角八分。

此外、開明書店的東翁章君、曾在前年從紹興運來了二種名酒、一曰「竹葉青」、（普通的竹葉青、在酒店中也有發售、其價並不昂。）一曰「狀元紅。」（是狀元紅抑女兒紅、已記憶不清。）每二斤售洋一元。如以熟人往、每元可得三斤。酒味的確鮮美。但、還是在普通的一般酒店中所吃不到的。

圍棋欄 禁轉載

棋戰第七局（四） 幽風

劉棣懷 張恒甫 先

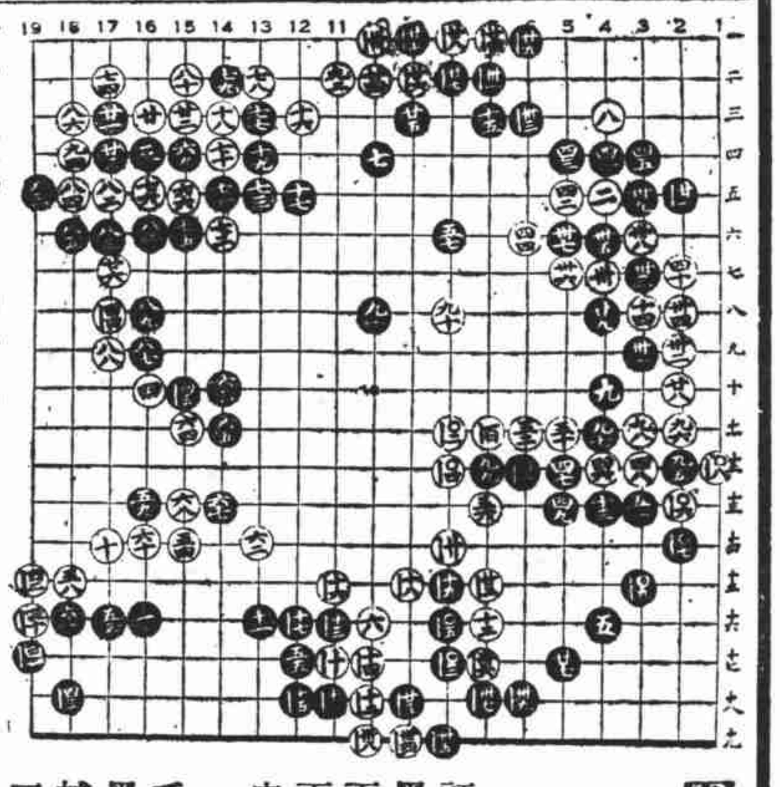

評 黑一百十一應於一百十五位立、有一百十二位連過之便宜、白如於一百十一位攔、則白成後手矣、黑一百二十一爭先補、好、如於一百二十二位走、則白於（3三）走可劫活也、白一百三十二粘、早、白一百三十二粘同一百二十五、

望遠鏡

世界上最大的龜

在太平洋熱帶及印度等地、有一種象龜、是世界上最大的龜；龜的種類很多、其中已有六種在南美茄拉泊斯羣島發現、據捕到的象龜、有三百多磅重、三四英尺長、二十英寸高、要六七個人才能抬起、倘使有兩個大人站在牠的背上、牠仍能行走、最有趣的是牠的生殖方法、當雌的和雄的交尾時、雄的必向其雌的四周旋轉幾周、才開始工作、這種滑稽的動作、不知是什麼道理。

江蘇省 試辦狗警察 妙在不受賄賂

（顧開泰）

鴉片之害、人皆知之、自蔣委員長頒佈六年禁絕計劃以來、各省縣莫不雷厲風行、切實執行、如舉辦煙民登記、領取吸食執照、限制每人吸量、辦理戒煙所、勒令強迫戒絕等、早已成績昭著、對私販私售者、亦經明文規定、處以極刑或罰金、但仍有奸宄之徒、懸不畏法、在外私吸私售、甚至有製造紅丸嗎啡等烈性毒品者、赴各處兜售、貽害國家莫此爲甚、故各省政府、咸特派密查員赴各地偵查、一經查出定不寬貸、但此項毒窟隱匿至爲祕密、加以種種關係、密查員雖奔走終日、尚不能破其一二、江蘇省政府有鑒於此、爰於省政府會議議決、試辦警犬偵查、良以犬類具特殊之感覺力、且行動便捷、不受賄賂、執法不苟、尤爲可取、此項警犬、將委託軍事機關加以特殊訓練、對於此類工作、能勝任愉快、大概數月後、即可分派各地、正式工作、對禁煙前途、當有莫大之幫助焉、

姨太太殉節

△夫死絕食一星期

蚌埠訊、懷遠人雷保生者、寄居蚌埠太平街、經商多年、頗有積蓄、家中有妻妾各一、嫡生子名廣鈞、年已弱冠、妾吳氏、正陽關人、年已三十、與雷感情頗篤、惟嫁雷多年、并無所出、不幸本月初、雷因病身故、吳氏以遽喪所天、痛不欲生、於雷死後之第三日、即暗吞鴉片、以圖身殉、嗣經家人發覺、承送至文芳醫院救治、幸服煙不久、毒未深入、經醫院灌救、即脫危險、乃送回本寓、奈吳傷感萬分、自覺實乏生趣、乃決意絕食自殺、以期追隨所天於地下、雖經家人及親友婉勸、仍粒水不嘗、瞑目待死、茲悉吳已絕食七日、氣息僅屬奄奄待斃、雷妻及其子廣鈞、恐發生意外、已向公安局具呈備案、並通知吳氏之母家、值此禮教淪亡之際、而有寡妾殉節之舉、亦云罕矣、

銀木佗

天一近聞錄

白芸

▲…聲片「模範青年」現正忙剪接，不日當可送京審查。

▲…「百花洲」於日昨起在黃金大戲院公映，生意極盛。

▲…陳玉梅日前赴百代灌「賣鮮花」是曲係任光安娥所作。

▲…「模範青年」完成後，高梨痕正在籌備其第二部新作。

▲…「紅珠」（即「宓爷」麗崗之傑作者等當聯待公映。

新片「美人恩」爲陸…闡」）有本月三十日起在卡爾登大戲院開映之說，若無特別變動，當即屬實。

▲…「紅珠」中范雪朋唱「姊兄歸」，曲亦任安所作，已於日前由百代灌入唱片中。

▲…南海美人胡蝶影連日在廣東大戲院登台，頗受歡迎。

▲薛金鵬與鄭曼珠女士定本月三十日在新世界飯店舉行婚禮。

▲…高天樓以公餘之暇，將平日所撰之小說擇其精者刊印成冊，名爲「棉馬甲」由紅薇社出版。

▲電通明年出品

電通因爲第一次作品「桃李劫」的成功，外界對於它以後的出品是很注意的。電通在這情形下，加倍的努力是當然的：除了許幸之導演王人美袁牧之主演的「風雲兒女」快將開拍外，二十四年度他們是計劃着分組進行工作，打算在這一年有六部影片製作出來。

筆管

扶乩的朋友，在這時候，不來一下史良才先生降乩，太不會投機了。

○世界上最多的是人，因爲人太多，所以要鬬打仗，本來用不着什麼機器人，把人來假扮一個機器人，便有欺詐罪 那末戲臺上把人扮獅虎，爲什麼沒有罪？

○赴日本的華人，被日本驅逐回國，還是應該的。因爲現在留在日本的華僑，尚且計劃要把他們完全驅逐完咧。

○美國嚴寒，上海獨熱，嚴寒當然有損害，冬天太熱，損害也不小。

○銀行小借款，先扣利錢，大有印子錢氣味。

上海古蹟談（七十四）

海上漱石生

學校（續）

南市竹新弄城東女學、清光緒二十九年、邑人楊士照、就住宅開辦、分高小及初等二部、三十三年、添設簡易師範科、次年、停辦師範、改設藝術補習科、西門外方斜路民立女子中學、光緒三十二年、女士土蘇本岦等、集貲開辦、光復後就學西公地、建設校舍、蓬萊路西成女子國民學校、民國六年開辦、金家牌樓勤業女子師範學校、民國二年開辦、文廟路青有上求女子中學、光緒三十二年開辦、學宮路上海女中附屬補習國民學校、民國元年開辦、老學前貞元女學、光緒三十一年開辦、九畝地萬竹女子國民學校、民國元年開辦、西姚家弄思敬女子高小國民學校、民國五年在朱氏祠內開辦、虹橋南張家弄贊化女學、光緒三十四年開辦、西門外方斜路中國女子體操學校、光緒三十三年開辦、租界北浙江路信昌里湖州旅滬女子高小國民學校、光緒三十四年開辦、白克路競雄女校、民國二年開辦、派克路養性女學、宣統元年開辦、今在畫錦路、昔在舊縣署南之朗德女子中學、民國十三年邑人汪明甫君開辦、此外如麥根路之培德、派克路之坤範、靄飛路之民生等、不可殫述、而女校之分設幼稚舍者、務本有之、光緒三十年添立、城東亦有之、光緒三十二年附設、其餘專設之幼稚舍、在西門外慶安里者、由邑紳吳馨、於光緒二十九年開辦、方斜路生生里城西幼稚園、民國元年開辦、虹口青雲里培德幼稚園、民國七年開辦、皆開風氣之先者也、

李阿毛信箱

（問）我有一個同學而又是同鄉，她時常和我接近，近來更向我表示溫柔，似乎是已愛上了我；但我根本就不愛她，因爲我已經自有了愛人，這怎麼辦呢？請廣見多識的博士爲我解答（阿拉西）

（答）你若不是男妓，定有拒絕她的權利。

（問）穿套褲的人，爲什麼近來沒有了？（無鬚老叟）

（答）套褲依然存在，不過穿的地方換了。馬路上的巡捕，都把牠穿到臂上去了。

（問）假使我在那裏看報紙，雖然眼看着報，心在那裏想別樣的事情，這是最可惡的，使我沒有記憶力了，這難道我有兩個心麼？不然，我一面在看報，怎麼會想別的事呢。（薛亞新）

（答）這因爲報紙不能喚起你的注意，使你的注意力移到別處去了。假使報紙上有吸引你的新聞，（例如你在報上通姦案內，發見與你夫人姓名相同的女子時。）你一定心裏不會再想別的事情了。

（問）黃金！在世界上，可稱牠最貴重的東西；請問毛博士：有何妙法，改變牠爲廢物？（王友良）

（答）黃金本來是廢物，你試拋在地上給狗吃，牠一定不肯吃。狗也不要吃的東西，還不是廢物麼？

（問）上海只有女子做娼妓給男子去嫖，沒有男子做娼妓給女子去嫖，女子獨享這利益，男子不但不知設法抵制，任令金錢源源流出，還被一般女先生們說：男子不道德，去蹂躪她們，此中道理，要你解答出來！（羅三）

（答）十年前，東鄰日本國，有人發起，打算辦男妓院，專供婦女們去嫖；可是官廳沒有批准。中國到底沒有日本文明，我們男子，既夠不上開男妓院，又無法消滅女妓院，除了挨罵，竟無法可想。

贈 最新出版 蔣中正著 新生活運動綱要 內附新生活須知 附郵票五分索即 新出版之新生活運動綱要一冊 上海福州路口 一 丹徒萬冊◆歡迎附印

贈 ●實驗●常識● 花柳病簡論 〇八一 前法租界福履理路 屠企華醫師著

著者▶本文由屠氏康健社保留版權。逐日在此埠連刊載，如有轉載上一切應經同意。並請注意◀請屠醫師親自診察。

花柳病簡論初版已發行……每冊實售一元

鈥製劑的種種

注射鈥劑、須謹防注意病人之耐受量。超過耐量之反應、呼吸氣臭（蒜臭）、齒齦發現藍線。此反應有人在數次注射後即現。或竟注射總量二克時方顯、不問如何。審者檢視有此狀態。手術即須停止。

有反應初多所作嘛、經注射。則有口炎。（與水銀中毒之口炎異樣、惡流涎稀少、或竟絕無也）。咽喉發生類白喉病之膜。口粘膜亦發生藍線。如在反應初起停止注射。症象消退甚易。

鈥劑治梅之價值 鈥劑治梅病人具特殊抗砒性抗汞性者、收效更良。尤其對隱潛性梅毒、及病人早晚期的床上功效卓著。

△水銀劑的價值

治梅用水銀劑、歷史最悠久。從來對其所具之特效仍始終信其效、即在今日、六零六盛行一時、然水銀迄不失其已佔有之地位。尤其在經驗醫家、從無誹議水銀之價值者。在於某種病人之不合用砒製劑時、水銀殆爲重要之代替者。至於水銀劑之用法、方式殊多、約略可分爲

司徒博士主持 平民牙醫院

本院專爲適應平民生活同胞們而設 建築壯麗 設置完備 均用電療器械 而定價則平民化

門診 二角 拔牙 免費 注射 一元 補牙 三元 醫牙 二元 磁牙 三元 金牙五元起

院址霞飛路馬浪路口電話八三〇七七

贈 精緻案頭日曆 美觀悅目代價高昂廣告宣傳數已無多 欲者附郵二角二分寄上海梅白格路太平弄二二二號內第三號信箱當班即可寄贈 美美廣告社代登

贈送 謝筠壽醫師編 性病指迷 淋病眞相 每本二角 郵六分 每本四角

診所在愛文義路派克路平和里十九號

以上兩編爲在日本帝國大學醫科皮膚花柳專科研究之謝醫師所編集十餘年之經驗、上編說明梅毒淋病下疳陰莖早洩包莖遺精及女人赤白帶不孕等一切性病全書、下編專論淋病之症候治療及預防等計六萬餘言、爲論淋病最詳之本、患淋病者均有一讀之必要

謝醫師診治科目 花柳皮膚科及內外科 電話三五二四四

發行所 謝醫師診所 代售處 四馬路作者書社 大東書局

最後千冊 奉贈 送完截止

湖上之花 一千冊

書中有栩栩欲活的仕女照片十餘幅

書中有熱情豐富的小說文稿數十篇

書中有指導作文的讀法作法敲門磚

書中有諷刺滑稽的小品文字數十篇

凡剪此廣告附郵票一角逕寄上海山海關路仁濟里四十五號機杼出版社收即寄奉一冊每人限索一冊空函無效

奉贈憲法草案概評

公著「憲法草案概評」一冊內容詳盡精闢爲國民應備之良好讀本 剪此廣告附郵票五分寄至上海山海關路仁濟里四十五號機杼出版社即寄奉 空函無效

▲汽車▼

雲飛汽車公司 大西路七六號 電話三〇一八九號

祥生汽車公司 北京路八〇〇號 電話四〇〇〇〇號

飛利汽車公司 小沙渡路三八三號 電話三三〇〇四號

好友汽車公司 霞飛路一二二至十四號 電話九二九一一 九四二四〇

上海搬場公司 愛多亞路大世界西 電話九一一七〇號

林記汽車公司 浙江路一四一號 電話九三九三三號

◆法租界◆

南方汽車公司 愛多亞路 電話八〇〇〇八 二二二二三號

中華汽車公司 馬浪路二四〇至四號 電話八五二六六—七號

萬國汽車公司 聖母院路四七號 電話七三七七〇 七二六〇三號

大華汽車公司 西摩路一二三號 電話三〇七一一號

大陸汽車公司 辣斐德路一九四號 電話七二七六一號

愛多汽車公司 愛多亞路 電話八一六六八號

四川汽車公司 四川路五三六號 電話八三三七一號

中南汽車公司 福煦路七九五八號 電話八五八〇八號

雲飛汽車公司 靜安寺路七四〇號 電話七二四四六號

達西汽車公司 金神父路三八號 電話七三〇八八號

同興汽車公司 老永安街三四號 電話八一〇七五號

紐約汽車公司 辣斐德路二九號 電話七二九四四號

南京汽車公司 蒲石路一五七號 電話三五九五九號

華北汽車公司 南京路一〇八號 電話四二二二二號

大德汽車公司 愛多亞路二七七至九號 電話八二四二四號

▼南市▲

東城汽車公司 大東門中華路 電話二三六一〇號

順記汽車公司 大東門中華路 電話二一四八〇號